

Estimaciones Agrícolas

Informe Semanal

26 de junio de 2024



**Ministerio
de Economía**
República Argentina

**Secretaría
de Bioeconomía**

INFORME SEMANAL al 26 de junio de 2024

Índice

- ✓ Panorama Agroclimático
 - Precipitaciones
 - Temperaturas
 - Estado de las reservas hídricas
- ✓ Evolución de los cultivos al 26/06/2024
 - Cosecha Fina, Campaña 24/25 (Colza, Cebada, Garbanzo, Trigo)
 - Cosecha Gruesa, Campaña 23/24 (Algodón, Maíz, Maní, Poroto, Soja, Sorgo)
- ✓ Mapa de delegaciones
- ✓ Avance de la cosecha de algodón 23/24
- ✓ Avance de la cosecha de maíz 23/24
- ✓ Avance de la cosecha de soja 23/24
- ✓ Avance de la cosecha de sorgo 23/24
- ✓ Avance de la siembra de cebada 24/25
- ✓ Avance de la siembra de trigo 24/25
- ✓ Área sembrada de Granos y Algodón, 2013/2014 - 2022/2023
- ✓ Volúmenes de producción de Granos y Algodón, 2013/2014 - 2022/2023
- ✓ Producción de cultivos en la República Argentina, 2022/2023
- ✓ Humedad del suelo y aspecto del cultivo (Maíz)
- ✓ Humedad del suelo y aspecto del cultivo (Soja)
- ✓ Humedad del suelo y aspecto del cultivo (Trigo)

Si desea alguna aclaración respecto a la información presentada en este reporte, puede comunicarse con el 011-4349-2758 o vía e-mail a: direstiagri@magyp.gob.ar





Panorama Agroclimático

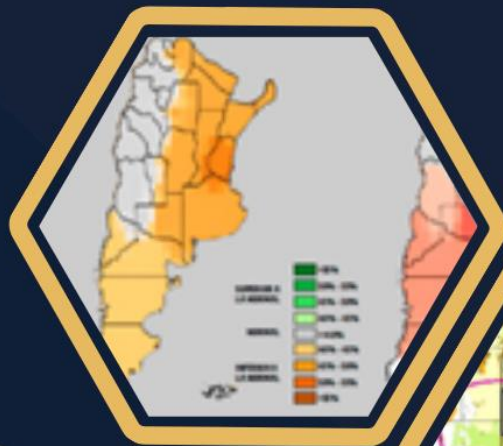

PRECIPITACIONES

La lluvia acumulada en los últimos siete días muestra tres máximos locales, uno en las márgenes del Río de la Plata (Ezeiza 58mm, La Plata 58mm), otro alrededor del Golfo San Jorge (Puerto Deseado 49mm, Comodoro Rivadavia 43mm) y el tercero en Misiones (Posadas 46mm, Iguazú 39mm).

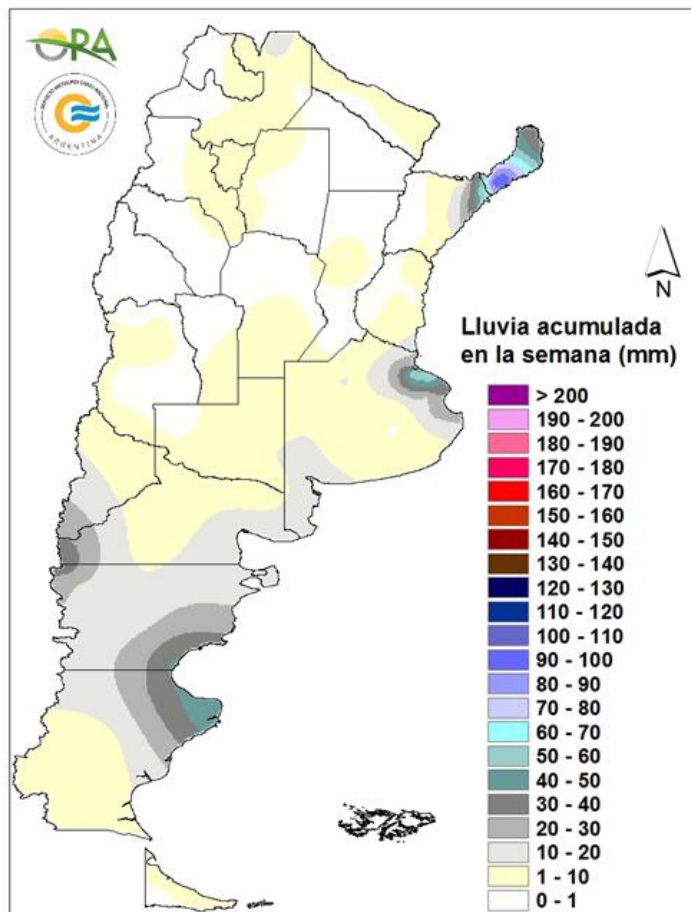

Precipitaciones acumuladas en la semana del 19/06/2024 al 25/06/2024

No se esperan grandes acumulados en la semana. Entre jueves y sábado podrían darse eventos de lluvia y nieve en Patagonia. Además en el mismo periodo se esperan lluvias aisladas en algunos sectores de Mendoza, La Pampa y centro y sur de Buenos Aires. Entre domingo y lunes se esperan acumulados de lluvia y nieve en Neuquén y oeste de Río Negro y de algunas precipitaciones aisladas en el sur de La Pampa y Buenos Aires.



TEMPERATURAS

Las heladas se registraron en toda la mitad sur del país y en áreas cordilleranas del norte. Se destacan las temperaturas extremadamente bajas del sur patagónico, con un mínimo de -17.5°C en Río Gallegos. Las máximas en esta zona resultaron muy bajas y los reportes de temperatura no superaron los 3°C en los últimos siete días. Máximas y mínimas bajas determinan los valores negativos en el mapa de la anomalía de la temperatura media de la semana.

Contrariamente, en el noreste del país la temperatura media de los últimos siete días resultó superior a la normal. Se reportaron máximas superiores a 32°C en Las Lomitas, Salta, Pcia. R. Sáenz Peña y Jujuy.

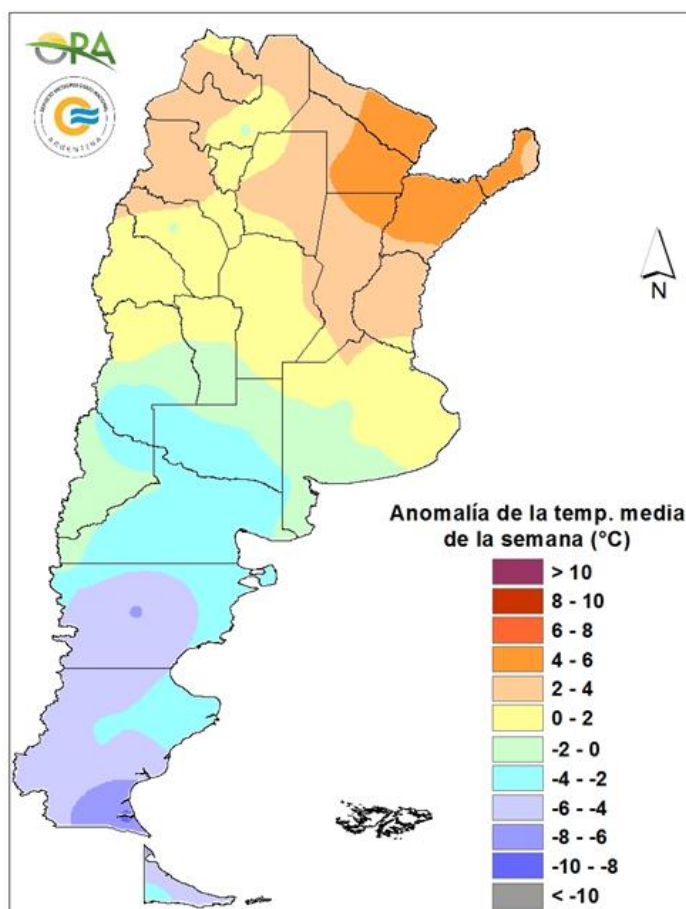

Anomalía de la temperatura media de la semana del 19/06/2024 al 25/06/2024

En la semana se esperan temperaturas medias por debajo de lo normal en la mayor parte del país. Durante toda la semana se mantendrá un flujo de aire desde el sur que mantendrá las temperaturas bajas en todo el período, en todo el territorio nacional. En el centro y sur podrían darse heladas meteorológicas entre viernes y domingo, abarcando desde Corrientes, norte de Santa Fe, hasta la Patagonia. En este periodo algunos sectores del NOA y NEA podrían tener heladas agronómicas. A partir del lunes se esperan heladas agronómicas en el NEA, Córdoba, Santa Fe, Entre Ríos, Buenos Aires, La Pampa y Patagonia. Se espera un leve repunte durante el martes de la próxima semana.



ESTADO DE LAS RESERVAS HÍDRICAS

El mapa corresponde a la estimación de contenido de agua en el primer metro de suelo para TRIGO de siembra temprana. Los valores locales de reservas pueden consultarse en http://www.ora.gov.ar/camp_actual_reservas.php.

Con lluvias escasas o nulas en la mayor parte del área triguera nacional, pero con temperaturas normales a bajas, se mantienen las reservas profundas en niveles adecuados a óptimos, aunque superficialmente son relativamente escasas en áreas donde no ha llovido últimamente.

El mapa de estado de las reservas para trigo muestra algunas reservas excesivas temporarias en el sur bonaerense, debido a que se considera una demanda hídrica actual mínima y se han registrado lluvias en los últimos días.

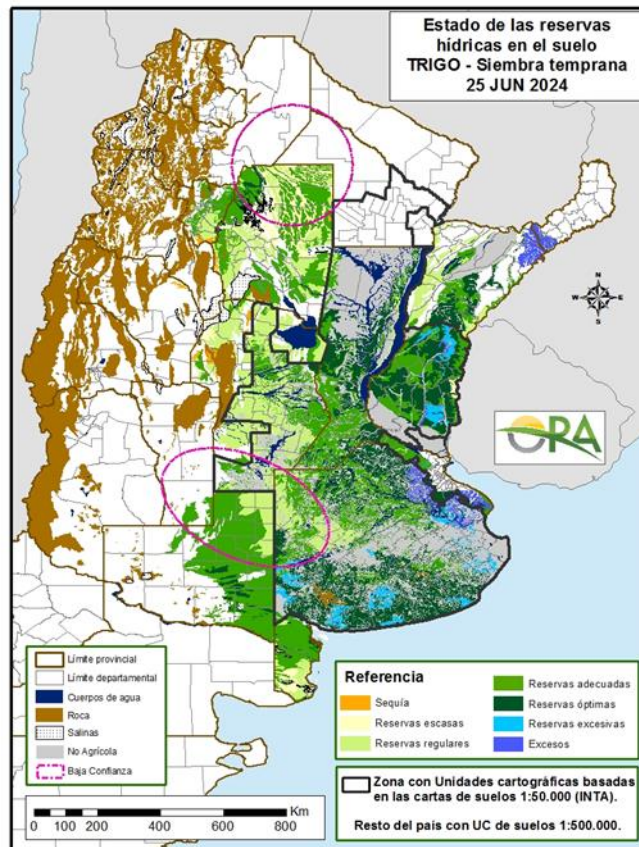

Mapa de reservas hídricas hecho a partir de datos meteorológicos del SMN y de información de suelos del INTA





Estado de los Cultivos



Cosecha Fina – Campaña 2024/2025

COLZA

Se continúa avanzando sin inconvenientes en las labores de siembra en todo el territorio nacional. La superficie implantada supera el 65% de lo proyectado para esta campaña. Los primeros lotes sembrados se encuentran en la etapa de roseta, con buen estado general.

CEBADA



Avanza la siembra con buen ritmo. Las adecuadas condiciones de humedad a nivel edáfico, no representan un inconveniente. Se están evaluando las decisiones de siembra de este cereal versus la posibilidad de sembrar trigo, y hay zonas como en la que abarca la delegación Junín, donde prevalece la decisión de sembrar trigo. En la zona de Pehuajó, se reporta presencia de pulgón y la necesidad de control dada la susceptibilidad del cultivo que se encuentra en emergencia.



La siembra avanza con buen ritmo, y los lotes emergidos presentan buen estado general.



Prácticamente no se registraron precipitaciones durante la semana informada. No obstante la humedad edáfica se mantiene en niveles adecuados, aunque no se descarta la necesidad de nuevas precipitaciones para mantener la provisión hídrica durante las etapas críticas. La siembra avanza con buen ritmo.



Se han registrado algunas precipitaciones de escaso milimetraje, lo que permite avanzar en la siembra con un ritmo moderado. Sin embargo, la humedad en los primeros centímetros se encuentra en niveles entre regular y adecuado, limitando el avance de las labores.



Ya han sido completadas las tareas de implantación a nivel provincial. Los lotes emergidos presentan buen aspecto general, y se reporta presencia puntual de pulgones que están siendo controlados.

GARBANZO

Prácticamente ya se ha finalizado la siembra, restando unos pocos lotes aislados. Los primeros lotes implantados se encuentran en la etapa de emergencia con buen aspecto y estado sanitario.

TRIGO



Las lluvias registradas durante esta semana, aunque no fueron importantes (entre 2 y 40 mm) ni uniformes, mejoraron la condición hídrica de la capa superficial en varias regiones de la provincia asegurando una buena germinación. La siembra prosiguió a buen ritmo, dándose por concluida en el área de la delegación Pergamino.

Los trigos ya implantados han emergido muy bien y se los observa sanos, en sus primeras etapas de crecimiento. Las reservas hídricas en el perfil son buenas permitiendo un buen desarrollo de las raíces.



En general, la siembra se lleva a cabo con buena a regular agua útil en la capa arable. Los lotes ya implantados se encuentran en emergencia y primeras etapas vegetativas, con adecuada humedad disponible en el perfil edáfico.



En el área de la delegación Marcos Juárez, se da por finalizada la siembra. El cultivo presenta un buen estado, ingresando en etapa de macollaje en aquellos lotes de siembra temprana de mediados de mayo. No se reporta presencia de plagas



La siembra del cultivo avanza lentamente o se encuentra prácticamente estancada en algunas zonas por falta de humedad. A la fecha se registra un avance del 38% del área estimada a nivel provincial. Los primeros lotes sembrados se encuentran en sus primeras etapas vegetativas con buen estado general.



Durante la última semana el avance de la siembra ha sido importante, aprovechando la buena humedad en los suelos, estimándose la superficie implantada en un 60% sobre la intencionada. Actualmente, en su mayoría, se están implantando variedades de ciclo corto. Las variedades sembradas de ciclo largo ya están macollando. Las reservas hídricas son adecuadas y las expectativas continúan siendo muy buenas.



En la delegación General Pico, los trabajos de siembra de los ciclos intermedios continúan desarrollándose con bajo ritmo y condicionados por la humedad de la capa arable del suelo. Los registros de lluvias de la semana, que oscilaron entre los 5 y 15 mm, no fueron significativos, esperándose precipitaciones abundantes para incrementar las labores de siembra.

En la zona sur, perteneciente a la delegación Santa Rosa, continúa la siembra de los trigos ciclo largo. En la semana se registraron lluvias que promediaron los 7,3 mm, manteniendo la condición adecuada de la humedad del suelo en casi todos los departamentos menos en el de Catrilló, donde luego de 60 días sin lluvias, recién se registraron esta semana, mejorando un poco la condición de humedad, la que se encuentra entre adecuada/regular.





Se implantaron lotes de trigo bajo riego y en menor medida en seco, cubriendo, a nivel provincial, un 34% del área de intención.



En la delegación Avellaneda, la siembra avanzó a un 84% de la superficie esperada. En los departamentos del este, el adecuado contenido de humedad de los suelos permitirá continuar con las tareas de implantación. En cambio, en la región oeste, especialmente en el departamento Nueve de Julio, las mismas se detuvieron por falta de humedad.

En la delegación Rafaela, se registró un buen ritmo de siembra, principalmente con variedades de ciclos cortos. Se observan buenas tasas de emergencia y adecuado establecimiento de stand de plantas, favorecidos por las lloviznas y lluvias aisladas (de bajos milimetrajes) registradas. No se observan problemas sanitarios.

En la delegación Cañada de Gómez, los lotes ya emergidos presentan excelentes condiciones, sin problemas de plagas ni enfermedades. En algunos sectores la humedad empezó a ser limitante en la cama de siembra.

En la delegación Casilda, resta implantarse una superficie que representa el 15% de lo estimado, como consecuencia de la ausencia de humedad en los primeros centímetros del suelo, aunque la misma mejora en profundidad, esta superficie se implantará con variedades de ciclo corto. Los nacimientos han sido adecuados, y el crecimiento vegetativo inicial es acorde, ya que el nivel de demanda hídrica es bajo y las temperaturas han descendido sensiblemente, incluso con presencia de heladas. El estado sanitario del cultivo es óptimo.

En la delegación Venado Tuerto, continúa la siembra, estimándose que la misma finalizará en los próximos días. Los cultivos ya emergidos tienen muy buen aspecto.





Esta semana se registraron temperaturas bajas por el ingreso de un frente frío en toda la zona norte del país. No ocurrieron precipitaciones importantes. Los suelos se mantienen con humedad adecuada para este cultivo por las buenas lluvias de abril. Las siembras se encuentran prácticamente finalizadas, restando algunos lotes en el departamento Alberdi. Los ya implantados están en emergencia y crecimiento.



Gracias a la humedad acumulada en el suelo durante el otoño, el estado general de los lotes en etapa de crecimiento, es bueno.

Cosecha Gruesa – Campaña 2023/2024

ALGODÓN

Continúa avanzando la cosecha, y a nivel país representa aproximadamente el 70% de la superficie implantada. En la zona norte de la provincia de Santa Fe, que corresponde con el área de influencia de la delegación Avellaneda, se han registrado algunas precipitaciones en forma de llovizna que han impedido avanzar en las labores, tanto de trilla como de las aplicaciones de desecantes.

En Chaco, la cosecha avanza lentamente. Los rendimientos obtenidos ya no presentan modificaciones.

En la provincia de Salta, la totalidad de los lotes ya se encuentra en madurez, y se estima finalizar con la cosecha en los próximos días.

En Santiago del Estero, ya se ha finalizado la cosecha de los lotes realizados bajo riego, mientras que en los restantes, la cosecha avanza con ritmo moderado. Los rendimientos obtenidos se ubican entre los 24 y 26 qq/ha. En el aspecto calidad de fibra, la misma se ha visto afectada por el temporal ocurrido en abril, pero las consecuencias son menores a lo estimado inicialmente.



MAÍZ



Durante la semana se dio por finalizada la cosecha en el ámbito de la delegación Salliqueló, en tanto que en el resto de la provincia la misma prosigue a medida que los maíces tardíos y de segunda alcanzan la humedad de recibo. En general, los rendimientos se encuentran dentro de los promedios históricos. La superficie cosechada representa cerca del 73% sobre el total implantado.



La trilla avanza lentamente, a medida que se alcanzan adecuados niveles de humedad en grano.

En la zona de la delegación San Francisco los rendimientos son muy variables alcanzando valores de entre 25 hasta 100 qq/ha en la región sur.



Se registró un importante avance en la cosecha de este cereal, cubriendo la mitad del área sembrada. Los rendimientos, en promedio, se sitúan en los 20 qq/ha debido a la alta presencia achaparramiento en la zona sur, así como también la sequía ocurrida en la zona norte, factores que precipitaron el adelantamiento de la trilla.



Continúa lentamente la cosecha de los lotes tardíos, aunque suspendida en sectores del este de la provincia debido a las últimas lluvias. Los resultados son malos en general, con bajo rendimiento y mala calidad de grano. Los lotes que no son cosechados se laborean con fines de limpieza para evitar la presencia (para la próxima campaña) de la chicharrita del maíz, vector del complejo de enfermedades asociado al achaparramiento. El grado de afectación ha sido variable en los lotes de



segunda y tardíos, pero mayoritariamente severos, con pérdidas totales en amplios sectores.



En la delegación General Pico, durante la semana, se registraron precipitaciones de baja intensidad e irregulares (entre 5 y 15 mm). En este contexto, los trabajos de cosecha de los maíces tardíos continuaron realizándose con bajo ritmo y condicionados por los altos valores de humedad ambiente. Los rendimientos varían entre los 60 y 80 qq/ha, con valores máximos que superan los 100 qq/ha.

En la zona de la delegación Santa Rosa, los maíces tempranos están siendo cosechados con porcentajes de humedad cercanos al 14% y reportan rendimientos entre los 24 y 60 qq/ha. Los de siembra tardía mantienen porcentajes de humedad entre 14 y 16% y se encuentran en R8, mientras que los de segunda ocupación, en R7.



Durante la semana se registraron lloviznas en gran parte el territorio provincial, retrasando el ritmo de avance. Los rendimientos obtenidos se ubican en valores acordes al promedio histórico de la provincia.



En el norte provincial prosigue la cosecha del maíz tardío y de segunda. Los rendimientos son muy bajos, de 7 a 30 qq/ha. Se ha recolectado más del 60% de la superficie del maíz tardío por el acortamiento del ciclo fenológico debido a la afectación por achaparramiento y por el cambio de destino de los lotes, producto de este fenómeno. El grano es de muy mala calidad y se está comercializando en plantas de alimento balanceado. También lo cosechan aquellos que tienen contratos de entrega.

En la zona de Cañada de Gómez, se están cosechando algunos lotes con la humedad todavía un poco por encima de la de recibo. La calidad de los lotes no afectados por Spiroplasma es muy buena al igual que los rindes.

Prosigue lenta la recolección del maíz tardío en la delegación Casilda, dependiendo del descenso de humedad del grano. Los rendimientos son inferiores a los estimados en la etapa previa a la cosecha. Se conjugan los efectos de sequía y



daños por achaparramiento, en los planteos tardíos que presentan una producción liviana y de mala calidad que no supera los 40 qq/ha.

Continúa la cosecha de los cultivos de segunda en la delegación Venado Tuerto, pero de manera muy lenta por la elevada humedad del grano.



SANTIAGO DEL ESTERO

Prosigue la trilla en toda la provincia, abarcando el 63% del área implantada con rendimientos muy dispares en las distintas zonas. En lotes con baja afectación por achaparramiento, se relevaron rendimientos de 70 qq/ha, en tanto que, en lotes muy afectados, 10 a 20 qq/ha, muchos de los cuales no se van a cosechar.



En esta semana se registraron importantes avances en la cosecha, con rendimientos muy variables, de acuerdo al grado de afectación tanto por achaparramiento como a causa del estrés térmico o hídrico que afectó al cultivo durante el verano.

MANÍ

Avanza la cosecha en función a las condiciones climáticas y la pérdida de humedad. La mayoría de los lotes se encuentran arrancados. Se reporta una importante diferencia en el porcentaje de avance de cosecha respecto a la campaña pasada explicado principalmente en las condiciones climáticas, y la escasez de maquinaria ante el incremento de la superficie implantada.

POROTO

Ya se ha finalizado la cosecha en la provincia de Jujuy, los rendimientos obtenidos fueron variables, pero en general buenos.

En tanto que en las provincias de Salta y Tucumán, la cosecha continúa ejecutándose, con una superficie trillada de entre 35 y 50% para cada una de estas provincias. La mayoría de los lotes en pie se encuentran en madurez.



SOJA



Prácticamente la cosecha ha finalizado y solamente restan unos escasos lotes en la zona de la delegación Salliqueló. Los rendimientos obtenidos se encuentran dentro de los valores históricos para la región.



Todavía quedan algunos lotes en pie en la zona de la delegación Charata, por lo que continúan realizándose las labores de cosecha, y se estima que las mismas finalicen durante los próximos días.



Si bien restan unos escasos lotes de soja de segunda ocupación en la zona de Rosario del Tala, se da por finalizada la cosecha. Ha sido una muy buena campaña, con rendimientos que promediaron los 30 qq/ha para las sojas de primera, y 24 qq/ha para las de segunda ocupación.



Se da por finalizada la cosecha con la trilla de los últimos lotes.



SORGO



BUENOS AIRES

Continúa avanzando la cosecha a medida que se reduce el contenido de humedad en grano. El avance de las labores es lento dada la época del año en donde las condiciones ambientales no son favorables para la pérdida de humedad. Los rendimientos obtenidos se mantienen y son considerados en general buenos.



CÓRDOBA

La totalidad de los lotes ya se encuentra en la etapa de madurez, pero todavía mantienen un elevado contenido de humedad, lo que limita el avance de la cosecha. Se estima que la misma finalice dentro de la primera quincena de julio.



SANTA FE

La cosecha en la zona de la delegación Avellaneda se encuentra prácticamente finalizada. Los rendimientos de los últimos lotes cosechados han disminuido, por varios factores, entre los que se destaca una importante presencia de pájaros, y bajo peso hectolítrico, sobre todo en los lotes ubicados en los departamentos al oeste de la delegación.

En la zona de Cañada de Gómez, se estima finalizar con la cosecha en los próximos días. Los rendimientos obtenidos promedian los 40 qq/ha.



SANTIAGO
DEL ESTERO

En la zona de la delegación Quimilí, las condiciones climáticas, con lloviznas y días nublados, no resultan favorables para permitir el descenso de humedad por lo que la cosecha se realiza lentamente. Los rendimientos obtenidos se encuentran entre 24 y 28 qq/ha.





Ya ha finalizado la cosecha en las provincias de Salta y Tucumán, mientras que en Jujuy la cosecha avanza en función de la disminución de la humedad en el grano.



MAPA DE DELEGACIONES

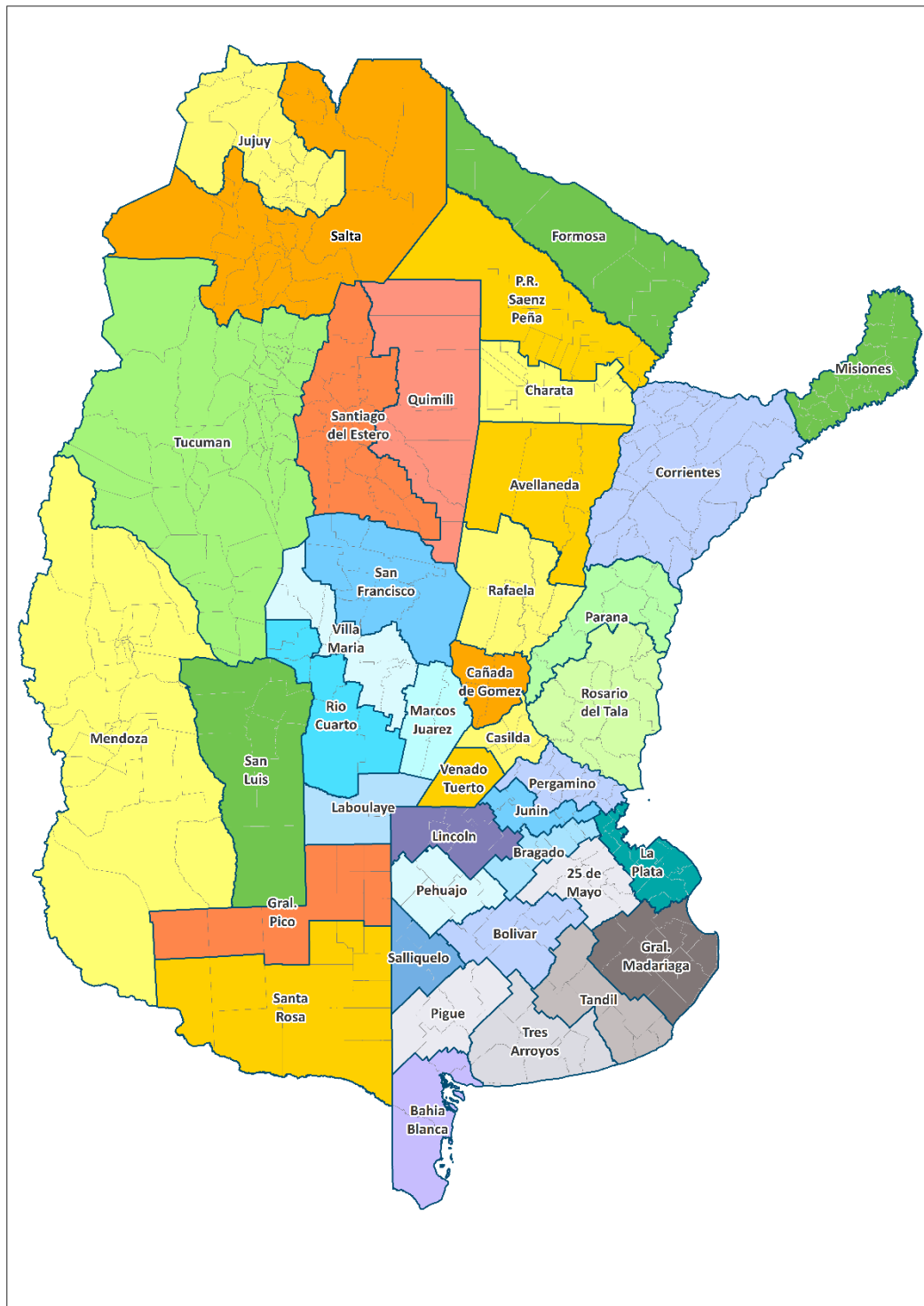



Anexo



AVANCE DE LA COSECHA DE ALGODÓN

CAMPAÑA: 2023/2024 (*)

DELEGACIÓN	ÁREA SEMBRADA <i>Hectáreas</i>	23/05	30/05	06/06	13/06	19/06	26/06
		%	%	%	%	%	%
CATAMARCA	450	50	50	100	100	100	100
Río Cuarto	800	15	40	50	55	60	60
San Francisco	200	100	100	100	100	100	100
Villa María	350						70
CÓRDOBA	1.350	24	39	44	47	50	69
Charata	120.800	46	58	66	73	80	85
Pcia. R. S. Peña	76.930	41	59	66	66	66	69
CHACO	197.730	43	57	65	69	73	77
FORMOSA	4.000	45	55	65	66	70	80
SALTA	21.030	13	25	41	71	86	96
SAN LUIS	4.500			17	22	42	72
SANTA FE	148.100	21	26	29	38	42	45
Stgo. del Estero (Quimilí)	161.500			3	23	39	54
Stgo. del Estero	75.900	40	52	65	79	90	94
SANTIAGO DEL ESTERO	237.400	13	16	23	41	55	67
TOTAL PAÍS			23/24				
			22/23				
	614.560	21	25	33	50	59	66
	534.660	37	42	51	64	70	75

(*) Cifras Provisorias

AVANCE DE LA COSECHA DE MAIZ

CAMPAÑA: 2023/2024 (*)

DELEGACIÓN	ÁREA SEMBRADA Hectáreas	23/05	30/05	06/06	13/06	19/06	26/06
		%	%	%	%	%	%
Bahía Blanca	20.500				4	6	46
Bolívar	246.000	39	44	53	66	76	82
Bragado	202.496	70	70	70	70	70	70
General Madariaga	152.600	9	15	31	43	51	65
Junín	208.000	90	95	100	100	100	100
La Plata	50.000	41	46	48	52	62	73
Lincoln	331.000	53	61	65	69	74	75
Pehuajó	385.500	50	73	83	91	95	95
Pergamino	178.450	62	67	77	88	95	98
Pigüé	150.000	1	1	1	25	41	50
Salliqueló	250.000	80	87	89	96	97	100
Tandil	352.000			5	12	19	25
Tres Arroyos	395.000	20	34	45	46	52	64
25 de Mayo	178.952	32	37	52	62	72	77
BUENOS AIRES	23/24	41	48	55	62	68	73
	22/23	52	55	56	61	66	70
Laboulaye	542.302	19	34	38	42	47	51
Marcos Juárez	473.900	78	84	89	100	100	100
Río Cuarto	784.000	35	41	46	46	51	51
San Francisco	753.000	31	37	41	45	55	59
Villa María	606.500	30	32	32	39	50	60
CÓRDOBA	23/24	37	44	48	52	59	62
	22/23	38	43	48	52	59	65
Paraná	157.600	78	78	83	87	91	96
Rosario del Tala	399.000	84	91	93	93	96	96
ENTRE RÍOS	23/24	82	87	90	91	94	96
	22/23	90	90	91	96	96	96
General Pico	468.700	36	39	40	45	48	51
Santa Rosa	310.400	5	16	19	24	30	32
LA PAMPA	23/24	26	31	33	38	42	44
	22/23	47	50	57	66	74	80
Avellaneda	177.100	25	25	39	43	44	71
Cañada de Gómez	247.561	66	66	70	73	78	83
Casilda	201.000	65	65	65	65	68	73
Rafaela	361.500	61	61	78	82	84	86
Venado Tuerto	255.919	80	90	91	92	94	95
SANTA FE	23/24	67	70	75	77	80	84
	22/23	55	56	58	62	63	68
CATAMARCA	20.500	20	29	30	36	50	51
CORRIENTES	11.000	100	100	100	100	100	100
CHACO (Charata)	133.500	4	7	10	19	33	46
CHACO (Pcia. R. S. Peña)	165.200	8	8	8	30	40	53
FORMOSA	46.100	5	6	7	10	25	40
JUJUY	13.388					30	58
MISIONES	36.500	80	90	100	100	100	100
SALTA	415.842	3	5	10	10	14	31
SAN LUIS	497.800	21	24	30	34	55	71
STGO. ESTERO	198.500			8	13	28	48
STGO. ESTERO (Quimilí)	629.200			2	20	49	70
TUCUMÁN	88.820	7	7	9	24	32	37
TOTAL PAÍS	23/24	36	42	47	52	60	67
	22/23	41	44	47	51	57	62

(*) Cifras Provisorias

AVANCE DE LA COSECHA DE MANI

CAMPAÑA: 2023/2024 (*)

DELEGACIÓN	ÁREA SEMBRADA Hectáreas	23/05	30/05	06/06	13/06	19/06	26/06
		%	%	%	%	%	%
Bolívar	2.165	20	44	61	73	88	100
Bragado	1.400	100	100	100	100	100	100
Jujin	3.000	100	100	100	100	100	100
Lincoln	24.800	2	11	16	37	67	87
Pehuajo	17.800	57	100	100	100	100	100
Salliquelo	5.000	31	48	77	90	100	100
25 de Mayo	274			100	100	100	100
BUENOS AIRES	54.615	32	52	58	69	84	94
CATAMARCA	1.000	50	50	100	100	100	100
Laboulaye	95.494	24	39	44	50	54	58
Marcos Juárez	26.800	85	89	95	95	95	98
Río Cuarto	130.000	36	41	51	58	63	63
San Francisco	12.170	66	96	100	100	100	100
Villa María	56.100	9	24	36	44	54	64
CÓRDOBA	320.564	32	43	51	57	63	66
JUJUY	400	50	100	100	100	100	100
Gral Pico	17.700	56	100	100	100	100	100
Santa Rosa	1.218	50	100	100	100	100	100
LA PAMPA	18.918	55	100	100	100	100	100
SALTA	3.434			26	39	100	100
SAN LUIS	13.300	54	61	67	67	77	92
SANTA FE	17.309	22	30	42	50	75	90
SANTIAGO DEL ESTERO	300	20	20	50	100	100	100
TUCUMAN	880	44	50	100	100	100	100
TOTAL PAÍS							
		23/24					
		22/23					
	430.720	33	46	54	61	69	73
	343.847	43	51	65	78	86	90

(*) Cifras Provisorias

AVANCE DE LA COSECHA DE SOJA
CAMPAÑA: 2023/2024 (*)

DELEGACIÓN		ÁREA SEMBRADA <i>Hectáreas</i>	23/05	30/05	06/06	13/06	19/06	26/06
			%	%	%	%	%	%
Bahía Blanca	1ª	70	100	100	100	100	100	100
Bolívar	1ª	184.000	72	88	100	100	100	100
	2ª	122.000	34	47	87	100	100	100
Bragado	1ª	328.650	85	90	100	100	100	100
	2ª	136.530	20	25	50	70	80	100
General Madariaga	1ª	52.200	64	88	98	100	100	100
	2ª	47.800	19	40	72	89	95	100
Junín	1ª	294.500	74	93	100	100	100	100
	2ª	190.000	56	84	100	100	100	100
La Plata	1ª	45.450	42	67	93	100	100	100
	2ª	22.550	16	27	62	72	100	100
Lincoln	1ª	463.000	95	97	99	99	100	100
	2ª	209.000	67	77	88	98	99	100
Pehuajó	1ª	411.548	89	96	100	100	100	100
	2ª	102.842	87	94	95	100	100	100
Pergamino	1ª	528.200	93	98	100	100	100	100
	2ª	248.050	52	81	96	100	100	100
Pigüé	1ª	116.000	80	100	100	100	100	100
	2ª	39.000	50	100	100	100	100	100
Salliqueló	1ª	154.000	35	49	68	82	92	99
	2ª	61.000		2	11	39	67	82
Tandil	1ª	274.000	92	98	100	100	100	100
	2ª	333.300	49	70	75	88	95	100
Tres Arroyos	1ª	219.081	85	91	96	100	100	100
	2ª	255.977	73	82	93	97	100	100
25 de Mayo	1ª	260.308	65	85	95	98	100	100
	2ª	166.958	19	34	59	84	94	100
BUENOS AIRES	23/24	5.266.014	70	82	91	96	98	99,8
	22/23	4.997.610	82	89	93	96	99	100
Laboulaye	1ª	485.470	100	100	100	100	100	100
	2ª	66.200	79	95	100	100	100	100
Marcos Juárez	1ª	656.200	100	100	100	100	100	100
	2ª	182.000	100	100	100	100	100	100
Río Cuarto	1ª	952.400	100	100	100	100	100	100
	2ª	88.000	100	100	100	100	100	100
San Francisco	1ª	783.733	94	94	100	100	100	100
	2ª	180.377	77	100	98	98	100	100
Villa María	1ª	606.500	100	100	100	100	100	100
	2ª	140.000	97	100	100	100	100	100
CÓRDOBA	23/24	4.140.880	97	99	99,9	99,9	100	100
	22/23	4.198.034	98	99	100	100	100	100
Paraná	1ª	144.200	87	96	100	100	100	100
	2ª	179.200	68	86	95	99	100	100
Rosario del Tala	1ª	368.000	65	86	90	95	100	100
	2ª	370.000	40	66	76	80	90	100
ENTRE RÍOS	23/24	1.061.400	60	81	87	91	96	100
	22/23	973.500	45	60	77	93	94	97

AVANCE DE LA COSECHA DE SOJA (cont)

CAMPAÑA: 2023/2024 (*)

DELEGACIÓN		ÁREA SEMBRADA Hectáreas	23/05	30/05	06/06	13/06	19/06	26/06
			%	%	%	%	%	%
General Pico	1ª	408.400	89	97	100	100	100	100
	2ª	43.400		77	91	97	100	100
Santa Rosa	1ª	76.200	80	94	100	100	100	100
	2ª	13.300	80	90	100	100	100	100
LA PAMPA	23/24	541.300	80	92	99	100	100	100
	22/23	431.050	90	90	97	100	100	100
Avellaneda	1ª	185.000	48	77	88	98	100	100
	2ª	76.100	44	62	86	97	100	100
Cañada de Gómez	1ª	549.707	100	100	100	100	100	100
	2ª	223.620	77	100	100	100	100	100
Casilda	1ª	510.000	98	100	100	100	100	100
	2ª	115.000	97	100	100	100	100	100
Rafaela	1ª	513.300	98	100	100	100	100	100
	2ª	368.000	57	77	94	99	100	100
Venado Tuerto	1ª	418.397	100	100	100	100	100	100
	2ª	123.011	25	70	98	100	100	100
SANTA FE	23/24	3.082.135	85	94	98	100	100	100
	22/23	2.873.207	88	93	97	99	100	100
CATAMARCA	1ª	24.500	45	50	77	91	100	100
	2ª	19.400	45	50	75	85	100	100
CORRIENTES	1ª	4.500	69	77	89	97	100	100
	2ª	2.000	58	65	80	96	96	99
CHACO (Charata)	1ª	302.000	50	66	77	85	89	98
	2ª	36.300	59	78	89	92	94	99
CHACO (Pcia. R. S. Peña)	1ª	260.020	46	86	100	100	100	100
	2ª	39.500	36	82	100	100	100	100
FORMOSA	1ª	14.220	50	85	95	100	100	100
	2ª	1.100	55	87	97	100	100	100
JUJUY	1ª	5.112	50	78	100	100	100	100
	2ª	5.097	50	77	100	100	100	100
MISIONES		4.309	100	100	100	100	100	100
SALTA	1ª	284.552	37	56	75	90	100	100
	2ª	30.033	43	64	80	96	100	100
SAN LUIS	1ª	228.200	98	100	100	100	100	100
	2ª	1.600	50	100	100	100	100	100
STGO. ESTERO	1ª	135.500	63	70	85	100	100	100
	2ª	100.500	59	69	85	100	100	100
STGO. ESTERO (Quimilí)	1ª	684.800	61	80	96	98	100	100
	2ª	213.000	48	80	95	98	100	100
TUCUMÁN	1ª	97.200	41	51	73	98	100	100
	2ª	75.820	40	50	71	91	100	100
TOTAL PAÍS	23/24	16.660.992	77	87	94	98	99	99,9
	22/23	15.978.773	81	86	94	97	99	100

(*) Cifras Provisorias

AVANCE DE LA COSECHA DE SORGO

CAMPAÑA: 2023/2024 (*)

DELEGACIÓN		ÁREA SEMBRADA Hectáreas	23/05	30/05	06/06	13/06	19/06	26/06
			%	%	%	%	%	%
Bahía Blanca		3.400	17	39	54	65	76	86
Bolívar		3.250			50	50	50	55
Bragado		1.000						
General Madariaga		2.000						
Junín		7.600	52	100	100	100	100	100
La Plata		15.000	30	40	60	65	75	78
Lincoln		19.000			49	77	88	99
Pehuajó		7.000				58	59	59
Pergamino		17.900	62	72	82	93	100	100
Pigüé		15.000				25	34	50
Salliqueló		21.000	70	77	82	87	92	100
25 de Mayo		6.002		16	59	90	100	100
BUENOS AIRES	23/24	118.052	35	45	57	73	80	86
	22/23	119.082	48	69	76	83	85	87
Laboulaye		12.673	19	31	41	57	69	74
Marcos Juárez		23.500	62	62	71	71	71	87
Río Cuarto		21.950	25	40	80	100	100	100
San Francisco		32.580	70	76	80	84	87	87
Villa María		16.400	5	14	25	32	41	51
CÓRDOBA	23/24	107.103	42	49	65	73	77	82
	22/23	92.242	59	64	68	73	77	87
Paraná		30.850	92	99	100	100	100	100
Rosario del Tala		32.300	70	85	90	95	100	100
ENTRE RÍOS	23/24	63.150	80	92	95	97	100	100
	22/23	90.950	54	62	69	85	85	85
General Pico		8.300			100	100	100	100
Santa Rosa		14.600						
LA PAMPA	23/24	22.900	0	0	73	73	73	73
	22/23	16.200	8	8	39	96	100	100
Avellaneda		43.400	48	80	83	92	93	99
Cañada de Gómez		25.000	80	85	90	95	95	95
Casilda		32.000	97	100	100	100	100	100
Rafaela		77.000	69	85	90	95	100	100
Venado Tuerto		5.048	65	85	90	95	100	100
SANTA FE	23/24	182.448	74	88	91	96	98	98
	22/23	157.243	63	65	77	83	87	88
CATAMARCA		3.000		50	83	100	100	100
CORRIENTES		5.500	88	89	93	96	100	100
CHACO (Charata)		34.200	28,0	36	45	57	73	88
CHACO (Pcia. R. S. Peña)		45.500	8	8	8	27	35	37
FORMOSA		20.000				20	30	35
JUJUY		2.883					37	64
SALTA		38.828	9	26	51	75	97	100
SAN LUIS		21.000	25	43	63	68	85	100
STGO. ESTERO		59.500		30	47	71	82	94
STGO. ESTERO (Quimilí)		76.450				17	39	70
TUCUMÁN		9.950		43	66	97	99	100
TOTAL PAÍS	23/24	810.564	34	45	55	68	77	85
	22/23	749.655	36	42	49	57	62	68

(*) Cifras Provisorias

AVANCE DE LA SIEMBRA DE CEBADA
CAMPAÑA: 2024/2025 (*)

DELEGACIÓN	ÁREA A SEMBRAR Hectáreas	23/05	30/05	06/06	13/06	19/06	26/06	
		%	%	%	%	%	%	
Bahía Blanca	40.903		15	23	52	70	89	
Bolívar	89.700			16	26	42	65	
Bragado	10.000		5	26	33	41	60	
General Madariaga	11.500			5	39	64	90	
Junín	10.100			25	33	58	93	
La Plata	4.000		2	7	26	67	86	
Lincoln	13.600			6	26	55	67	
Pehuajó	50.300		7	21	36	48	76	
Pergamino	13.750			39	72	100	100	
Pigüé	239.000		3	10	40	60	76	
Salliqueló	106.000			5	7	15	39	
Tandil	241.185			6	16	46	60	
Tres Arroyos	454.514	5	10	19	35	54	80	
25 de Mayo	32.774	10	11	10	14	24	45	
BUENOS AIRES	24/25 23/24	1.317.326	2	5	14	30	50	70
		1.310.390	0	4	9,5	20,9	37	59
Laboulaye	3.370		25	28	50	70	70	
Marcos Juárez	7.500				25	57	85	
Río Cuarto	3.500					50	100	
San Francisco	10.000	38	49	61	89	93	94	
Villa María	1.600				31	51	71	
CÓRDOBA	24/25 23/24	25.970	15	23	28	50	71	88
		23.573	0	0	12	62	66	86
Paraná	2.600			53	94	94	94	
Rosario del Tala	9.500			15	30	45	70	
ENTRE RÍOS	24/25 23/24	12.100	0	0	22	42	56	75
		12.110	0	0	14	67	75	81
General Pico	24.200				7	17	46	
Santa Rosa	88.200							
LA PAMPA	24/25 23/24	112.400	0	0	0	2	4	10
		100.800	0	0	0	2	5	7
Cañada de Gómez	7.510				50	100	100	
Casilda	1.800				50	100	100	
Rafaela	4.000			44	77	77	100	
Venado Tuerto	3.370	30	45	55	65	75	100	
SANTA FE	24/25 23/24	16.670	7	11	26	61	89	100
		16.210	16	17	46	49	52	76
STGO. ESTERO	18.480		10	20	100	100	100	
STGO. ESTERO (Quimilí)	7.100				56	91	91	
SANTIAGO DEL ESTERO	24/25 23/24	25.580	0	7	14	86	98	98
		21.390	11	43	100	100	100	100
TOTAL PAÍS	24/25 23/24	1.510.056	2,1	5	13	29	48	67
		1.484.473	0,6	4,1	10,4	22	37	56

(*) Cifras Provisorias

AVANCE DE LA SIEMBRA DE TRIGO
CAMPAÑA: 2024/2025 (*)

DELEGACIÓN		ÁREA A SEMBRAR Hectáreas	23/05	30/05	06/06	13/06	19/06	26/06
			%	%	%	%	%	%
Bahía Blanca	T. pan	59.542		5	20	49	55	86
	T. fideo	9.300			5	32	52	78
Bolívar	T. pan	123.800			15	26	40	62
	T. fideo	6.500			15	32	44	63
Bragado	T. pan	145.000	1	5	20	30	39	50
	T. fideo	230			57	100	100	100
General Madariaga		37.500				11	31	61
Junín		184.500			5	21	56	80
La Plata		58.000		4	12	22	36	62
Lincoln		168.500			5	31	62	65
Pehuajó	T. pan	122.644		6	16	27	40	69
	T. fideo	506					70	100
Pergamino	T. pan	215.900			29	51	87	100
	T. fideo	300					60	100
Pigüé	T. pan	291.000		3	3	40	70	77
	T. fideo	14.000		3	3	40	70	77
Salliqueló	T. pan	216.000			3	9	17	33
	T. fideo	1.800						
Tandil	T. pan	209.000			4	10	37	51
	T. fideo	10.000						
Tres Arroyos	T. pan	382.504	1	7	13	31	50	74
	T. fideo	65.165				8	23	35
25 de Mayo	T. pan	149.313			1	7	36	30
	T. fideo	827				38	74	100
BUENOS AIRES	24/25	2.471.831	0	2	3	4	49	64
	23/24	2.415.159	0	2	5	15	27	45
Laboulaye	T. pan	117.397		6	11	33	49	65
	T. fideo	375		5	5	13	24	45
Marcos Juárez		180.900	24	62	92	98	100	100
Río Cuarto		120.000		9	30	51	78	90
San Francisco	T. pan	309.500	24	46	66	79	89	89
	T. fideo	3.500		8	40	55	67	67
Villa María	T. pan	153.300		6	10	22	32	42
	T. fideo	200						
CÓRDOBA	24/25	885.172	14	32	49	60	69	73
	23/24	824.609	6	16	43	67	75	81
Paraná		255.000		5	18	35	40	59
Rosario del Tala		454.500		10	12	20	41	61
ENTRE RÍOS	24/25	709.500	0	8	14	25	41	60
	23/24	690.400	8	17	25	40	56	68
General Pico		136.400			6	15	25	46
Santa Rosa		150.000				2	6	8
LA PAMPA	24/25	286.400	0	0	3	8	15	26
	23/24	271.800	0	0	6	12	18	31
Avellaneda		161.600	1	10	36	76	81	84
Cañada de Gómez		275.000			20	50	81	83
Casilda		135.000		5	39	67	80	85
Rafaela		460.300		1	16	33	53	78
Venado Tuerto		140.000	5	8	12	35	45	85
SANTA FE	24/25	1.171.900	1	3	22	47	66	82
	23/24	1.117.257	0	3	17	40	63	76
CATAMARCA	T. pan	20.100	30	30	80	100	100	100
	T. fideo	200	50	50	100	100	100	100
CORRIENTES		3.500		20	32	60	80	100
CHACO (Charata)		54.900		5	15	26	38	49
CHACO (Pcia. R. S. Peña)		72.000		8	9	30	30	30
FORMOSA		1.243		5	10	30	38	50
JUJUY		3.005	34	50	73	100	100	100
SALTA	T. pan	47.720		20	58	90	100	100
	T. fideo	5.800		10	54	90	100	100
SAN LUIS	T. pan	5.850			2	5	34	85
	T. fideo	3.050			4	17	38	80
STGO. ESTERO	T. pan	147.000		12	84	100	100	100
	T. fideo	5.000		10	86	100	100	100
STGO. ESTERO (Quimilí)		332.300			9	63	96	99
TUCUMÁN	T. pan	78.000	30	50	75	100	100	100
	T. fideo	5.000	30	48	89	100	100	100
TOTAL PAÍS	24/25	6.309.471	3	8	21	39	57	70
	23/24	5.916.678	4	10,1	21,0	36	50	63

(*) Cifras Provisorias

ÁREA SEMBRADA DE GRANOS Y ALGODÓN DE LA REPÚBLICA ARGENTINA (en Ha)
CAMPAÑAS 2013/2014-2022/2023 (*)

CULTIVOS	2013/2014	2014/2015	2015/2016	2016/2017	2017/2018	2018/2019	2019/2020	2020/2021	2021/2022	2022/2023*
ALPISTE	28.000	26.000	19.000	32.000	15.000	27.000	15.000	30.270	27.500	37.105
ARROZ	243.000	239.000	215.000	206.000	202.000	195.000	185.000	200.000	205.000	193.780
AVENA	1.460.000	1.340.000	1.329.000	1.350.000	1.151.000	1.364.000	1.485.000	1.405.500	1.482.890	1.475.445
CEBADA TOTAL	1.342.000	1.082.000	1.514.000	980.000	1.020.000	1.353.100	1.277.000	1.237.000	1.635.620	1.801.940
CENTENO	310.000	319.000	332.000	307.000	323.000	345.000	726.000	668.000	919.730	886.970
MAIZ	6.100.000	6.000.000	6.900.000	8.480.000	9.140.000	9.000.000	9.500.000	9.750.000	10.670.000	10.533.200
MIJO	16.000	11.000	13.000	6.940	6.380	8.000	11.000	17.000	22.700	26.840
SORGO GRANIFERO	997.000	840.000	843.000	728.000	640.000	530.000	520.000	980.000	943.150	749.655
TRIGO	3.650.000	5.260.000	4.380.000	6.360.000	5.930.000	6.290.000	6.950.000	6.700.000	6.750.000	5.907.290
Subtotal Cereales	14.146.000	15.117.000	15.545.000	18.449.940	18.427.380	19.112.100	20.669.000	20.987.770	22.656.590	21.612.225
CARTAMO	9.000	44.000	80.000	26.000	35.000	28.650	27.000	6.000	5.150	9.745
COLZA	72.000	56.000	37.000	25.000	18.300	18.700	16.600	19.000	25.800	24.360
GIRASOL	1.300.000	1.465.000	1.435.000	1.860.000	1.704.000	1.826.000	1.400.000	1.628.000	1.969.000	2.465.200
LINO	18.000	15.000	17.000	13.000	12.400	14.200	9.000	14.200	11.000	17.145
SOJA	19.700.000	19.790.000	20.479.000	18.057.000	17.260.000	17.000.000	16.900.000	16.650.000	16.094.000	15.978.770
Subtotal Oleaginosas	21.099.000	21.370.000	22.048.000	19.981.000	19.029.700	18.887.550	18.352.600	18.317.200	18.104.950	18.495.220
ALGODON	552.000	524.000	406.000	253.000	327.000	441.000	450.000	415.000	504.000	534.660
MANI	412.000	425.500	370.000	364.000	452.000	389.000	370.000	410.000	417.000	373.850
POROTO	352.000	438.000	377.000	424.000	418.000	421.000	490.000	520.000	532.000	573.650
Subtotal Otros Cultivos	1.316.000	1.387.500	1.153.000	1.041.000	1.197.000	1.251.000	1.310.000	1.345.000	1.453.000	1.482.160
TOTAL	36.561.000	37.874.500	38.746.000	39.471.940	38.654.080	39.250.650	40.331.600	40.649.970	42.214.540	41.589.605

(*) Cifras Provisorias

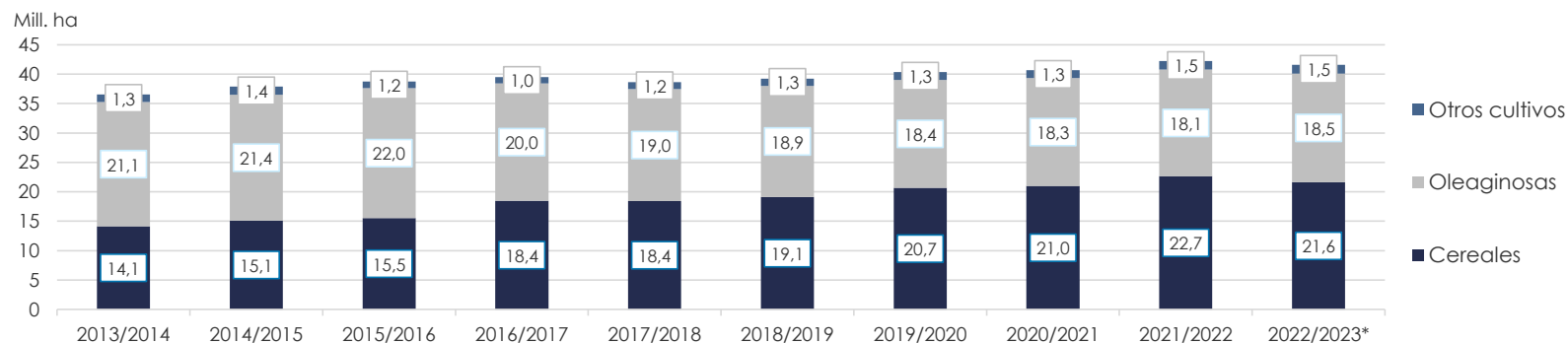

VOLÚMENES DE PRODUCCIÓN DE GRANOS Y ALGODÓN (en Ton)
CAMPAÑAS 2013/2014-2022/2023 (*)

CULTIVOS	2013/2014	2014/2015	2015/2016	2016/2017	2017/2018	2018/2019	2019/2020	2020/2021	2021/2022	2022/2023*
ALPISTE	53.000	32.000	29.000	44.000	22.000	41.000	20.500	44.300	36.100	40.700
ARROZ	1.580.000	1.560.000	1.400.000	1.330.000	1.368.000	1.190.000	1.220.000	1.450.000	1.215.000	1.163.000
AVENA	445.000	525.000	553.000	785.000	492.000	572.000	600.000	507.000	723.150	428.880
CEBADA TOTAL	4.730.000	2.920.000	4.950.000	3.300.000	3.740.000	4.637.000	3.612.800	4.036.100	5.279.600	4.695.900
CENTENO	52.000	97.000	61.000	79.000	86.000	87.000	221.000	136.000	225.510	179.430
MAIZ	33.000.000	33.800.000	39.800.000	49.500.000	43.460.000	57.000.000	58.500.000	60.500.000	59.037.000	41.409.400
MIJO	3.000	4.640	6.870	5.330	2.250	4.000	5.400	9.500	9.400	9.750
SORGO GRANIFERO	3.470.000	3.100.000	3.030.000	2.530.000	1.560.000	1.600.000	1.850.000	3.300.000	2.883.000	1.610.100
TRIGO	9.200.000	13.930.000	11.300.000	18.390.000	18.500.000	19.460.000	19.770.000	17.600.000	22.150.000	12.555.860
Subtotal Cereales	52.533.000	55.968.640	61.129.870	75.963.330	69.230.250	84.591.000	85.799.700	87.582.900	91.558.760	62.093.020
CARTAMO	3.000	29.000	52.000	18.000	28.000	24.000	22.500	4.300	2.790	5.400
COLZA	112.000	105.000	67.000	50.000	35.000	40.000	32.500	17.900	52.900	39.000
GIRASOL	2.060.000	3.160.000	3.000.000	3.550.000	3.540.000	3.500.000	2.850.000	3.250.000	4.050.300	5.018.870
LINO	20.000	17.000	20.000	17.000	14.000	19.500	9.950	19.500	12.360	30.500
SOJA	53.400.000	61.400.000	58.800.000	55.000.000	37.790.000	55.300.000	49.000.000	46.000.000	43.860.000	25.045.000
Subtotal Oleaginosas	55.595.000	64.711.000	61.939.000	58.635.000	41.407.000	58.883.500	51.914.950	49.291.700	47.978.350	30.138.770
ALGODON	1.019.000	795.000	670.000	616.000	814.000	873.000	1.100.000	1.040.000	1.080.000	896.460
MANI	1.170.000	1.000.000	1.000.000	1.080.000	921.000	1.337.000	1.300.000	1.270.000	1.342.000	962.670
POROTO	430.000	600.000	370.000	414.000	473.000	579.000	630.000	750.000	661.000	792.560
Subtotal Otros Cultivos	2.619.000	2.395.000	2.040.000	2.110.000	2.208.000	2.789.000	3.030.000	3.060.000	3.083.000	2.651.690
TOTAL	110.747.000	123.074.640	125.108.870	136.708.330	112.845.250	146.263.500	140.744.650	139.934.600	142.620.110	94.883.480

(*) Cifras Provisorias

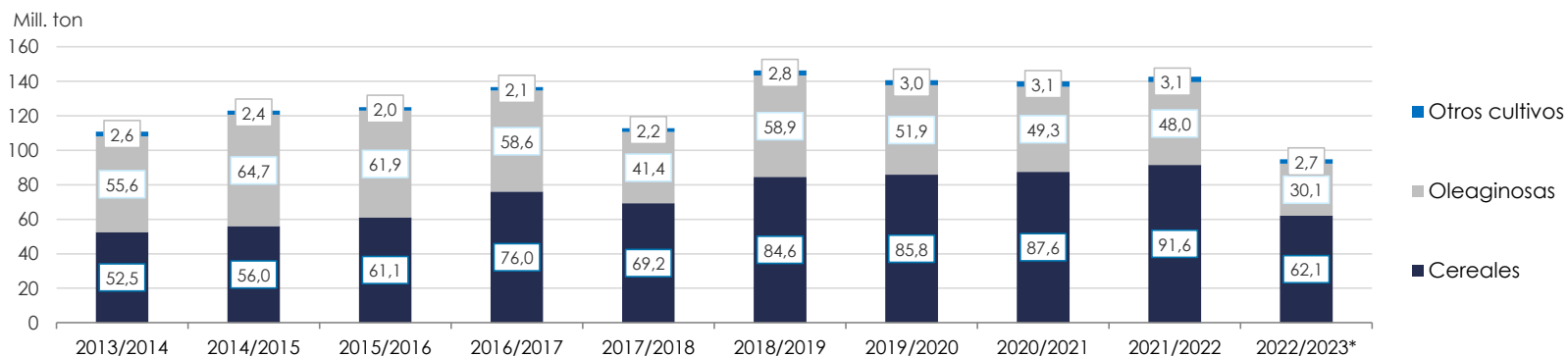

PRODUCCIÓN DE CULTIVOS EN LA REPÚBLICA ARGENTINA
CAMPAÑA 2022/2023 (*)

CULTIVOS	ÁREA SEMBRADA	ÁREA NO COSECHADA	ÁREA COSECHADA	%	RENDIMIENTO	PRODUCCIÓN
	<i>Miles ha</i>	<i>Miles ha</i>	<i>Miles ha</i>		<i>qq/ha</i>	<i>Miles ton</i>
	(1)		(2)	(2)/(1)	(3)	(2)*(3)/10
ALPISTE	37	0	37	100	11,1	41
ARROZ	194	21	173	89	67,2	1.163
AVENA	1.475	1.218	257	17	16,7	429
CEBADA TOTAL	1.802	212	1.590	88	29,5	4.695
CENTENO	887	779	108	12	16,7	180
MAÍZ	10.533	2.428	8.105	77	51,1	41.409
MIJO	27	20	7	26	13,4	9
SORGO GRANIFERO	750	250	500	67	32,2	1.610
TRIGO	5.907	418	5.489	93	22,9	12.556
Subtotal Cereales	21.612	5.346	16.266	75	-	62.093
CÁRTAMO	10	0,3	9,5	97	5,7	5,4
COLZA	24	1	23	96	17,0	39
GIRASOL	2.465	12	2.453	100	20,5	5.019
LINO	17	0	17	100	17,8	30
SOJA	15.979	1.622	14.357	90	17,4	25.045
Subtotal Oleaginosas	18.495	1.635	16.860	91	-	30.139
ALGODÓN	535	23	512	96	17,5	896
MANÍ	374	2	372	99	25,9	963
POROTOS	574	2	572	99	13,9	793
TOTAL PAÍS	41.590	7.008	34.582	83	-	94.883

(*) Cifras Provisorias

HUMEDAD Y ESTADO DE LOS CULTIVOS

Desde el 20/06/2024 al 26/06/2024

PROVINCIA	DELEGACIÓN	MAIZ								Humedad	
		Estadio Fenológico					Estado General				
		E	C	F	L	M	MB	B	R		M
BUENOS AIRES	BAHÍA BLANCA	-	-	-	-	100	-	73	27	-	A/R
	BOLÍVAR	-	-	-	-	100	10	75	15	-	A
	BRAGADO	-	-	-	-	100	-	100	-	-	A
	GENERAL MADARIAGA	-	-	-	-	100	3	71	26	-	A
	JUNÍN	-	-	-	-	-	-	-	-	-	-
	LA PLATA	-	-	-	-	100	30	60	10	-	A
	LINCOLN	-	-	-	-	100	-	85	15	-	A
	PEHUAJÓ	-	-	-	-	100	10	50	37	3	A
	PERGAMINO	-	-	-	-	100	-	100	-	-	A
	PIGÜÉ	-	-	-	-	100	-	50	50	-	A
	SALLIQUELÓ	-	-	-	-	-	-	-	-	-	-
	TANDIL	-	-	-	-	100	-	96	4	-	A
TRES ARROYOS	-	-	-	-	100	-	53	28	19	A/R/PS	
25 DE MAYO	-	-	-	-	100	-	89	11	-	A	
CÓRDOBA	LABOULAYE	-	-	-	-	100	15	45	30	10	A
	MARCOS JUÁREZ	-	-	-	-	-	-	-	-	-	-
	RÍO CUARTO	-	-	-	-	100	-	90	10	-	A
	SAN FRANCISCO	-	-	-	-	100	2	50	26	23	A
	VILLA MARÍA	-	-	-	-	100	-	14	86	-	A
ENTRE RÍOS	PARANÁ	-	-	-	-	100	2	83	7	8	E/A
	ROSARIO DEL TALA	-	-	-	-	100	10	40	20	30	A
LA PAMPA	GENERAL PICO	-	-	-	-	100	5	40	35	20	A
	SANTA ROSA	-	-	-	-	100	-	65	35	-	A/R
SANTA FE	AVELLANEDA	-	-	-	-	100	3	6	18	73	A
	CAÑADA de GÓMEZ	-	-	-	-	100	50	28	2	-	A
	CASILDA	-	-	-	-	100	56	44	-	-	A/R
	RAFAELA	-	-	-	-	100	42	25	16	17	A
	VENADO TUERTO	-	-	-	-	100	-	100	-	-	A
CATAMARCA	CATAMARCA	-	-	-	-	100	-	-	7	93	R
CORRIENTES	CORRIENTES	-	-	-	-	-	-	-	-	-	-
CHACO	CHARATA	-	-	-	-	100	-	4	28	68	R/PS
	ROQUE SÁENZ PEÑA	-	-	-	-	100	-	24	48	28	A/R
JUJUY	JUJUY	-	-	-	-	100	-	100	-	-	A
MISIONES	POSADAS	-	-	-	-	-	-	-	-	-	-
SALTA	SALTA	-	-	-	-	100	-	89	11	-	A/R
SAN LUIS	SAN LUIS	-	-	-	-	100	-	100	-	-	A/R
SANTIAGO DEL ESTERO	SANTIAGO DEL ESTERO	-	-	-	-	100	-	-	100	-	A/R
	QUIMILÍ	-	-	-	-	100	-	11	33	56	A/R
TUCUMÁN	TUCUMÁN	-	-	-	-	100	-	1	99	-	R

Las cifras expresan porcentaje de la superficie del área sembrada.

Estado general: MB: Muy Bueno, B: Bueno, R: Regular, M:Malo.

Humedad: A: Adecuada, R: Regular, E: Exceso, I: Inundación, PS: Principio de Sequía, S: Sequía.

Estadio Fenológico: E: Emergencia; C:Crecimiento; F: Floración; L: Llenado; M: Madurez

HUMEDAD Y ESTADO DE LOS CULTIVOS

Desde el 20/06/2024 al 26/06/2024

PROVINCIA	DELEGACIÓN	SOJA de Primera								SOJA de Segunda								Humedad		
		Estado Fenológico					Estado General				Estado Fenológico					Estado General				
		E	C	F	L	M	MB	B	R	M	E	C	F	L	M	MB	B		R	M
BUENOS AIRES	BOLÍVAR	-	-	-	-	-	-	-	-	-	-	-	-	-	-	-	-	-	-	-
	BRAGADO	-	-	-	-	-	-	-	-	-	-	-	-	-	-	-	-	-	-	-
	GENERAL MADARIAGA	-	-	-	-	-	-	-	-	-	-	-	-	-	-	-	-	-	-	-
	JUNÍN	-	-	-	-	-	-	-	-	-	-	-	-	-	-	-	-	-	-	-
	LA PLATA	-	-	-	-	-	-	-	-	-	-	-	-	-	-	-	-	-	-	-
	LINCOLN	-	-	-	-	-	-	-	-	-	-	-	-	-	-	-	-	-	-	-
	PEHUAJÓ	-	-	-	-	-	-	-	-	-	-	-	-	-	-	-	-	-	-	-
	PERGAMINO	-	-	-	-	-	-	-	-	-	-	-	-	-	-	-	-	-	-	-
	PIGÜÉ	-	-	-	-	-	-	-	-	-	-	-	-	-	-	-	-	-	-	-
	SALLIQUELÓ	-	-	-	-	100	-	86	14	-	-	-	-	-	100	-	85	15	-	A
	TANDIL	-	-	-	-	-	-	-	-	-	-	-	-	-	100	-	77	23	-	A
TRES ARROYOS	-	-	-	-	-	-	-	-	-	-	-	-	-	-	-	-	-	-	-	
25 DE MAYO	-	-	-	-	-	-	-	-	-	-	-	-	-	-	-	-	-	-	-	
CÓRDOBA	LABOULAYE	-	-	-	-	-	-	-	-	-	-	-	-	-	-	-	-	-	-	-
	MARCOS JUÁREZ	-	-	-	-	-	-	-	-	-	-	-	-	-	-	-	-	-	-	-
	RÍO CUARTO	-	-	-	-	-	-	-	-	-	-	-	-	-	-	-	-	-	-	-
	SAN FRANCISCO	-	-	-	-	-	-	-	-	-	-	-	-	-	-	-	-	-	-	-
	VILLA MARÍA	-	-	-	-	-	-	-	-	-	-	-	-	-	-	-	-	-	-	-
ENTRE RÍOS	PARANÁ	-	-	-	-	-	-	-	-	-	-	-	-	-	-	-	-	-	-	-
	ROSARIO DEL TALA	-	-	-	-	-	-	-	-	-	-	-	-	-	-	-	-	-	-	-
LA PAMPA	GENERAL PICO	-	-	-	-	-	-	-	-	-	-	-	-	-	-	-	-	-	-	-
	SANTA ROSA	-	-	-	-	-	-	-	-	-	-	-	-	-	-	-	-	-	-	-
SANTA FE	AVELLANEDA	-	-	-	-	-	-	-	-	-	-	-	-	-	-	-	-	-	-	-
	CAÑADA de GÓMEZ	-	-	-	-	-	-	-	-	-	-	-	-	-	-	-	-	-	-	-
	CASILDA	-	-	-	-	-	-	-	-	-	-	-	-	-	-	-	-	-	-	-
	RAFAELA	-	-	-	-	-	-	-	-	-	-	-	-	-	-	-	-	-	-	-
	VENADO TUERTO	-	-	-	-	-	-	-	-	-	-	-	-	-	-	-	-	-	-	-
CÁTAMARCA	CÁTAMARCA	-	-	-	-	-	-	-	-	-	-	-	-	-	-	-	-	-	-	-
CORRIENTES	CORRIENTES	-	-	-	-	-	-	-	-	-	-	-	-	-	-	-	-	-	-	-
CHACO	CHARATA	-	-	-	-	100	5	41	40	14	-	-	-	-	100	1	28	40	31	A/R/PS
	ROQUE SÁENZ PEÑA	-	-	-	-	-	-	-	-	-	-	-	-	-	-	-	-	-	-	-
JUJUY	JUJUY	-	-	-	-	-	-	-	-	-	-	-	-	-	-	-	-	-	-	-
MISIONES	POSADAS	-	-	-	-	-	-	-	-	-	-	-	-	-	-	-	-	-	-	-

HUMEDAD Y ESTADO DE LOS CULTIVOS

Desde el 20/06/2024 al 26/06/2024

PROVINCIA	DELEGACIÓN	SOJA de Primera										SOJA de Segunda					Humedad					
		Estadio Fenológico					Estado General					Estadio Fenológico						Estado General				
		E	C	F	L	M	MB	B	R	M	E	C	F	L	M	MB		B	R	M		
SALTA	SALTA	-	-	-	-	-	-	-	-	-	-	-	-	-	-	-	-	-	-	-		
SAN LUIS	SAN LUIS	-	-	-	-	-	-	-	-	-	-	-	-	-	-	-	-	-	-	-		
SANTIAGO DEL ESTERO	SANTIAGO DEL ESTERO	-	-	-	-	-	-	-	-	-	-	-	-	-	-	-	-	-	-	-		
	QUIMILÍ	-	-	-	-	-	-	-	-	-	-	-	-	-	-	-	-	-	-	-		
TUCUMÁN	TUCUMÁN	-	-	-	-	-	-	-	-	-	-	-	-	-	-	-	-	-	-	-		

Las cifras expresan porcentaje de la superficie del área sembrada.

Estado general: MB: Muy Bueno, B: Bueno, R: Regular, M: Malo.

Humedad: A: Adecuada, R: Regular, E: Exceso, I : Inundación, PS: Principio de Sequía, S: Sequía.

Estadio Fenológico: E: Emergencia; C: Crecimiento; F: Floración; L: Llenado; M: Madurez

(*) La sumatoria puede ser inferior a 100, correspondiendo la diferencia a siembras aún sin emerger.

HUMEDAD Y ESTADO DE LOS CULTIVOS

Desde el 20/06/2024 al 26/06/2024

PROVINCIA	DELEGACIÓN	TRIGO									
		Estadio Fenológico					Estado General				Humedad
		E	C	F	L	M	MB	B	R	M	
BUENOS AIRES	BAHÍA BLANCA	43	57	-	-	-	-	73	27	-	A/R
	BOLÍVAR	-	-	-	-	-	-	-	-	-	A
	BRAGADO	20	20	-	-	-	-	100	-	-	A
	GENERAL MADARIAGA	38	2	-	-	-	-	100	-	-	A
	JUNÍN	70	30	-	-	-	-	100	-	-	A
	LA PLATA	50	50	-	-	-	15	85	-	-	A
	LINCOLN	38	62	-	-	-	-	100	-	-	A
	PEHUAJÓ	84	16	-	-	-	100	-	-	-	A/R/PS
	PERGAMINO	13	87	-	-	-	-	100	-	-	A
	PIGÜÉ	40	40	-	-	-	-	40	40	-	A/R
	SALLIQUELÓ	10	-	-	-	-	-	-	-	-	A
	TANDIL	3	-	-	-	-	-	-	-	-	A
TRES ARROYOS	64	36	-	-	-	-	100	-	-	A/R/PS	
25 DE MAYO	50	50	-	-	-	-	100	-	-	A	
CÓRDOBA	LABOULAYE	60	40	-	-	-	-	100	-	-	A/R
	MARCOS JUÁREZ	-	100	-	-	-	-	100	-	-	A
	RÍO CUARTO	29	71	-	-	-	-	100	-	-	A
	SAN FRANCISCO	56	44	-	-	-	7	71	22	-	A/R
	VILLA MARÍA	100	-	-	-	-	-	100	-	-	A
ENTRE RÍOS	PARANÁ	59	41	-	-	-	-	100	-	-	E/A
	ROSARIO DEL TALA	50	50	-	-	-	-	100	-	-	A
LA PAMPA	GENERAL PICO	67	33	-	-	-	-	100	-	-	R/PS
	SANTA ROSA	-	-	-	-	-	-	-	-	-	A/R
SANTA FE	AVELLANEDA	10	90	-	-	-	4	90	6	-	A/R
	CAÑADA de GÓMEZ	50	50	-	-	-	95	5	-	-	A
	CASILDA	5	95	-	-	-	-	100	-	-	R
	RAFAELA	47	53	-	-	-	-	100	-	-	A
	VENADO TUERTO	8	65	-	-	-	-	100	-	-	A/R
CATAMARCA	CATAMARCA	100	-	-	-	-	-	100	-	-	R
CORRIENTES	CORRIENTES	35	65	-	-	-	-	100	-	-	A/S
CHACO	CHARATA	47	53	-	-	-	7	91	2	-	R/PS
	ROQUE SÁENZ PEÑA	-	100	-	-	-	-	100	-	-	A/R
JUJUY	JUJUY	18	82	-	-	-	-	100	-	-	A
SALTA	SALTA	10	90	-	-	-	-	45	-	-	A/S
SAN LUIS	SAN LUIS	100	-	-	-	-	-	100	-	-	A/R
SANTIAGO DEL ESTERO	SANTIAGO DEL ESTERO	99	1	-	-	-	-	100	-	-	A/R/S
	QUIMILÍ	25	75	-	-	-	-	100	-	-	A/R/PS
TUCUMÁN	TUCUMÁN	98	-	-	-	-	-	98	-	-	A/R/PS

Las cifras expresan porcentaje de la superficie del área sembrada.

Estado general: MB: Muy Bueno, B: Bueno, R: Regular, M: Malo.

Humedad: A: Adecuada, R: Regular, E: Exceso, I: Inundación, PS: Principio de Sequía, S: Sequía.

Estadio Fenológico: E: Emergencia; C: Crecimiento; F: Floración; L: Llenado; M: Madurez

